

NOSAI

なかの

安心のネットワーク
NOSAI

No. **27**
2024 | 新年号

CONTENTS

令和6年 年頭のごあいさつ	P2
NOSAIからのお知らせ	
果樹共済	P7
水稻を栽培する組合員のみなさまへ	P8
建物共済	P10
収入保険	P11

おいしさのピークで
収穫し提供すること
当社のこだわりです!

※本文12ページに掲載



備えの種をまこう。

より身近に、より丁寧に、農家のもとへ



長野県農業共済組合
組合長理事
羽田 健一郎

新年あけましておめでとうございます。令和6年の新春を迎え、組合員の皆様にはご健勝でお過ごしのこととお慶び申し上げます。

また、農業保険事業の実施にあたり、組合員の皆様をはじめ関係者の皆様にご理解ご協力をいただいておりますことに、厚く御礼申し上げます。

さて、昨年を振り返りますと、春先の凍霜害により果樹を中心に大きな被害が発生しました。また、夏期の高温障害により水稲などの品質低下も目立ちました。

被災された皆様には心からお見舞いを申し上げますとともに、共済金、保険金の早期支払いに努めてまいります。また、特に被害が重篤であった農業者の皆様には共済金の仮渡しや、つなぎ融資を行ったところ

です。近年は、温暖化の影響により生育が前進し凍霜害による被害が発生しやすくなっています。また、過去に例を見ない大規模な自然災害の多発に加え、国際情勢の不安定化や円安による肥料、飼料、燃油など生産

資材の高騰・高止まりが続き、農業経営を取り巻く状況は厳しさを増しております。このような時こそ我々NOSAIが農業者の皆様の安心経営の下支えとなれるよう、役員一同、農業保険の普及推進に努めてまいります。

本年は、「食料・農業・農村基本法」見直しの年であります。政府が先に決定した食料・農業・農村政策の新たな展開方向では、経営安定対策の充実として収入保険等で万全に対応していくことが特記され、また家畜診療所における産業動物獣医師の確保等も明記されたところです。

組合では、引き続きコンプライアンス態勢の強化を図り、組合員の皆様から信頼を得る組織運営を行うとともに、農業者の皆様の基幹的セーフティネットとして、より多くの皆様に収入保険、農業共済にご加入いただき、安心して営農継続いただけるよう取り組んでまいります。

本年が皆様にとって実り多き年となりますよう、ご祈念申し上げます。年頭のあいさつとさせていただきます。

令和6年 元旦

謹賀新年

- | | |
|--------|-------|
| 組合長理事 | 羽田健一郎 |
| 副組合長理事 | 白鳥孝 |
| 副組合長理事 | 太田寛 |
| 副組合長理事 | 湯本隆英 |
| 常務理事 | 中村光男 |
| 理事 | 佐々木勝 |
| 理事 | 両角正芳 |
| 理事 | 佐伯幸比古 |
| 理事 | 米山清比古 |
| 理事 | 松下敏章 |
| 理事 | 大屋誠 |
| 理事 | 小林弘也 |
| 理事 | 河野秀夫 |
| 理事 | 平林明人 |
| 理事 | 青木保 |
| 代表理事 | 神林利彦 |
| 代表理事 | 井原正人 |
| 監事 | 田中一盛 |
| 監事 | 松永晋一 |
| 監事 | 宮澤哲弘 |
| 職員一同 | |

2023年

麦・春蚕繭・ぶどう・なし・もも・園芸施設・建物・収入保険の被害状況

2023年の被害状況は、4月に県下各地で発生した凍霜害により果樹を中心に大きな被害となりました。また一部の地域で降ひょうによる被害が作物のほか、建物などに発生しました。被害状況の取りまとめが終わっている麦では、播種後の降雨による土壌湿潤害、5月初旬の暴風を伴った降雨により一部地域の大麦に倒伏が発生、小麦においては病害が発生しました。春蚕繭は4月下旬の凍霜害により桑園に被害を受けました。果樹共済では、4月に発生した凍霜害、5月から8月にかけて、一部地域で降ひょうによる被害が発生し県内各地で大きな被害になりました。

園芸施設共済では、4、5月の暴風による被覆材が破損する被害が県内全域で発生、また火災による被害や施設内農作物の被害が発生しました。

建物共済では、火災や大雪、凍結被害などは例年並みの発生でしたが、急激な天候変化による大雨、暴風雨、落雷、降ひょうによる被害棟数および共済金の支払い額は昨年から1・2倍近くと近年増加傾向にあります。

収入保険では、前述の果樹等に加え、レタス、白菜、キャベツなどの葉物野菜に降ひょうや高温、価格低下などの被害が発生しています。

11月末現在（園芸施設・建物は10月末現在）の共済金支払い状況については下表のとおりです。その他の共済目的および加入方式については取りまとめ中です。

共済目的・引受方式		支払戸数・棟数	支払共済金(円)	主な災害名
麦	半相殺方式	15戸	365,607	土壌湿潤害、風水害、病害、獣害
春蚕繭	全相殺方式	2戸	193,840	凍霜害、病害
ぶどう	半相殺総合方式	14戸	2,863,330	雨害湿潤害、降ひょう
なし	半相殺総合方式	143戸	74,395,840	凍霜害
もも	半相殺総合方式	60戸	18,380,210	凍霜害
園芸施設	—	265棟	17,143,845	風害、雪害、病害、火災
建物	火災・総合	276棟	155,949,449	火災、雪害、落雷



園芸施設 風害(東御市)



りんご 凍霜害によるサビ果(伊那市)



なし 凍霜害による着果不良(長野市)



麦 麦土壌湿潤害による発芽不良(駒ヶ根市)



水稻 「イノシシ」による獣害(安曇野市)



収入保険 レタスひょう害(上田市)



まさ はる
牧 正治さん (54歳)

須坂市



果樹園で微笑む牧さん。いずれは息子さんと一緒に動いてみたい



リンゴの手入れをする牧さん。収穫を間近に控え、リンゴは色づいている

バトンを繋いで

結婚を機に須坂市で暮らしはじめ、サラリーマンとして働いていましたが、果樹農家の叔父から後継者の話をもらい念願だった農業の世界に飛び込みました。

大町市の実家が農業を営んでいたこともあり、「いつか自分も農業がやりたい」と思っていました。現在はモモ40^ア、ナシ13^ア、リンゴ41^アを栽培しています。

就農した際の頃は、知識も技術もなく不安でいっぱいでしたが、地域の方々や先輩農家が毎日声を掛けてくれたおかげでこれまで頑張ることができました。

経験を積んだ今では、果樹栽培のサイクルを覚え、季節ごとに元肥、追肥、礼肥と数回に分けて適宜の施肥時期を意識し、より食味と収量の両立ができるよう努めています。

叔父から引き継いだ畑を守りながら美味しい果物をたくさん作るのが一番の目標です。

私は今年で54歳になりますが、80歳までは現役に頑張りたいと思います。また、息子が希望すればいつかバトンタッチして、親子で一緒に果樹栽培ができれば楽しいですね。

御代田町

株式会社アグリード やなぎさわ ゆうき
柳澤 裕貴さん (44歳)



今年の準備を進めています



柳澤さん(右)と従業員の皆さん

入りたい会社を目指して

車の営業職を経て、30歳を機に一念発起し実家を継ぐ形で本格的に就農しました。現在、御代田町を中心にサニーレタスやロメインレタス等をおよそ10畝栽培しています。

前職の経験を活かすことで自ら販路を拡大していますが、どのように安定的に商品を提供すればいいか探ることに苦勞しています。創意工夫し、より品質の良いものを提供することで信用にもつながると考えています。

農業離れが加速する情勢ではありますが、「この会社に入社したい」と思ってもらえるような会社づくりに取り組んでいます。今後面積を増やすにあたり、従業員の協力は欠かせません。フレックスタイム制を導入して各々に合った働き方を提供したり、従業員と毎日会話をしているいろいろな意見に耳を傾けることで良い雰囲気作りにも尽力しています。働きやすい環境づくりのためにインフラ整備が課題ですが、安定した農業経営を目指し努力していきたいです。

長野市

若穂綿内地区区長会長 たけうち もりお
竹内 守雄さん (74歳)



竹内さん(左)と直売所の販売員さん



収穫された青入道



「もめん」と「きぬ」の2種類。甘みがあり、おいしいと好評です。サイズ展開や、新製品の開発も予定しています

ピンチをチャンスに「綿内産ふっとう豆腐」

若穂綿内地区で栽培された大豆を「綿内産ふっとう豆腐」として商品化し販売しています。

綿内地区は、令和元年の東日本台風で河川敷の農地約50畝が水没。水がひいた農地は壊滅状態でしたが「先祖が開拓した優良農地をなんとかしなくては」との一心で、被災地支援活動を企画し、地元農家や住民と力を合わせて整備を行いました。その後、農地を地元の営農生産組合等に集約し、3.5畝に大豆「青入道」を作付けしました。「復興の証となる豆腐を作ろう」と提案し、地元豆腐メーカーの協力のもと、令和3年、青入道の青みが表れた外觀と甘みが特徴の「ふっとう豆腐」の商品化が実現。被災した経験を通して、どんな時も皆で結束すれば何事も乗り越えられると実感しました。

現在は農地を20畝まで拡大しており、今後もさらに拡大予定です。無添加で遺伝子組み換え作物を使用していない安心の「ふっとう豆腐」は、地元直売所での販売や学校給食にも取り入れられています。復興は進んでいますが、思いが詰まったこの豆腐を今後も多くの方に食べていただき、農業の維持・発展につながればと願っています。

諏訪市

やしま しんいち
上原農園 矢島 伸一さん (57歳)



収穫した根ニラ。薬味などにもなります



根ニラの手入れをする矢島さん。手探りの部分もありますが、やりがいを感じます

根ニラを知っていますか？

20年前に妻が知人から譲り受けた「根ニラ」の一株が栽培のきっかけとなり、現在は5^ア栽培しています。最初は何の野菜なのかからず手探りの状態でしたが、調べていく中でミヤンマー原産の根を食べるニラということがわかり、5年前から出荷を始めました。出荷先は直売所がメインですが、地元の飲食店や、県外のミヤンマー料理店にも提供しています。根の部分は収穫の時には20cmほどになり、12月から3月の冬場が収穫期です。気温がマイナスになる冬場に土の中から掘り起こし、土を洗い落とす作業はとても大変です。また、病気にかかっても前例がないため、今後の対策が課題となっています。しかし、冬場の収入源としては貴重な野菜のため、やりがいを感じます。

根ニラはニンニクとニラを合わせたような風味で、薬味として生で食べたり、天ぷらにしてもおいしいです。ぜひ皆さんも一度ご賞味ください。

2024年産の加入申込みが始まりました。

安定した経営を図るために、果樹共済への加入をご検討ください。

加入できる樹種は…
りんご、ぶどう、なし、もも、かき、すももの6樹種が加入できます。

補償対象となる事故は…
補償期間中に発生した風水害、ひょう害、凍霜害をはじめとするすべての自然災害や、病虫害、鳥獣害、火災等も補償対象となります。

共済掛金の割引・補助は…
りんご、ぶどう、なし、もも、かきについては、特定の防災施設（防霜ファン等）が設置されている園地について、共済掛金の割引を実施しています。

また、果樹共済は国の政策保険のため、共済掛金のうち半額を国が負担しています。さらに、お住まいの市町村（一部の市町村を除く）より共済掛金の一部を補助していただいています。

詳しくは、お近くの支所までご相談ください。

あらゆる災害に備えて…
近年、地球温暖化などによる気候変動の影響で、凍霜害・局地的なひょう害・台風等、果樹栽培にとって深刻な影響を及ぼす自然災害が増えてきており、令和5年も凍霜害等による被害が県内多くの地域で発生しました。

今後同様の被害の発生が懸念されるため、すべての自然災害への備えとして果樹共済への加入をお勧めします。

また、青色申告をされている方は、自然災害だけでなくケガ、病気など加入者の経営努力では避けられないさまざまなリスクに対応した収入保険への加入をお勧めします。



凍霜害対策用 燃烧缶購入助成金のご案内

助成対象者
農業共済加入者および収入保険移行者（前年に農業共済に加入し、令和6年1月1日以降に収入保険に移行した者）。

助成対象施設等
凍霜害未然防止策として、当年用に購入し且つ設置した燃烧缶（キッチンペーパーや灯油代は除く）。

支払基準および支払い限度額
燃烧缶代金の内、国・県・市町村・農業協同組合等からの助成金を除いた、自己負担経費の30%以内で3万円を限度とし、予算の範囲内とする。

申請手続き方法
助成金申請書の提出（添付書類・領収書/請求書）↓書類の確認↓助成金支払

※お問い合わせは、最寄りの支所・出張所までご連絡ください。

NOSAI長野では、農業保険に加入している樹園地を凍霜害から未然に防止するため、「燃烧法」の実施に利用する「燃烧缶」を購入した経費の一部を助成します。

凍霜害対策として「燃烧法」を実施した場合の「燃烧缶」購入経費（消耗品は除く）に対し、30%以内で**最高3万円**を助成します。

(予算の範囲内)

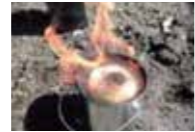
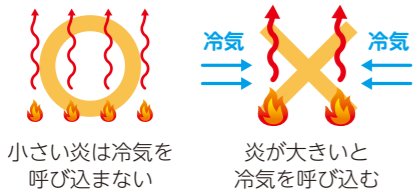

キッチンペーパーと灯油を使った燃烧



凍霜害対策動画 YouTube チャンネル

飯島町

ふくい まもる **福井 守**さん(49歳)



2年目のユリは2mの高さになります



飯島町の風景も移住の決め手になりました

**移住先で
テッポウユリ農家になりました**

8年前に地域おこし協力隊として愛知県から夫婦で移住し、今年で就農7年目になります。町の紹介でユリ栽培に携わることになり、町オリジナル品種と購入品種を合わせて60ア、ユーカーリ11アを栽培しています。

ユリは冬に播種してハウスで育苗し、春に8万本を露地に手植えで定植します。基本的に作業は妻と2人ですが、定植期と収穫期は人を頼みます。最盛期のお盆前は朝の3時から8時まで収穫し、それから選花を行うので大変です。また、露地栽培のため台風の影響もあり、栽培を始めた頃は不安でしたが、現在は収入保険に加入しているので安心していきます。昔は40人ほどいた飯島町のユリ農家は、現在6人です。連作障害や機械化など課題もありますが、地元の方々と協力して栽培に取り組んでいます。今後はユーカーリ栽培にも力を入れたり、新たにブルーベリーの枝物の栽培にも挑戦してみたいと考えているので、妻と力を合わせて続けていきたいです。

飯田市

みずの こうすけ **水野 耕介**さん(66歳)



丹精込めた市田柿を手にする水野さん



協力してくださる地域の皆さん

**徹底した衛生管理で
良い市田柿を全国に**

3年前に医療関係の仕事を定年退職し、妻が主で行っていた農業に携わるようになりました。今は柿3畝を栽培して市田柿として加工しています。

市田柿は全国に出荷されており、果肉が鮮やかで風味もよく、全国からメールや手紙でぜひ次回も注文したいと連絡をいただきます。農業を始めて、手間暇をかけて作った商品への消費者の方々からの喜びの声がとても励みになると感じています。

営農経験はほとんどありませんでしたが、※HACCPを徹底するよう努め、温湿度や重量の管理、商品チェックもしっかりと行い、クレームのないように心がけています。

また、カーボンニュートラルへの取り組みとして、剪定した枝木を焼却せずにウッドチップにし、草は園地に緑肥として還元しています。

作業は地域の方々の協力で成り立っており、とても感謝しています。今後もお力を借りながら協力して下さる方々の輪を広げ、ささやかながら農業を通じて地域おこしを行っています。

※HACCP (Hazard Analysis Critical Control Point) 食品製造を管理し、安全性を確保するためのシステム。

災害に備え 水稲共済にご加入ください

令和6年度(産)経営所得安定対策等交付金に係る営農計画書及び水稲生産実施計画書 (水稲共済加入申込書は3枚目) (1枚目 提出用) 令和6年 月 日

令和6年度産の「水稲共済加入申込書」の取りまとめを行います。
地域再生協議会から配付される「営農計画書及び水稲生産実施計画書」の3枚目が「水稲共済の加入申込書」になります。
 水稲共済の概要と加入申込書の記入方法は左図のとおりです。
 なお、松本市・塩尻市・安曇野市・大町市・池田町・松川村・白馬村・小谷村・富士見町・南牧村及び上伊那地区については、独自の帳票での取りまとめになります。

- 思わぬ自然災害や病虫害、鳥獣害による水稲被害の減収を補償します。
 - 水稲共済は国の公的制度であり、掛金の半分は国が負担します。個人別の掛金率で被害が少ない方は安い掛金となります。
- 【補償される災害の種類】**
- 自然災害(風水害、干害、冷害、ひょう害、地震などによる減収)
 - 病虫害(いもち病、紋枯病、ウンカ、カメムシなどによる減収)
 - 鳥獣害(スズメ、イノシシ、シカ、サルなどの食害や踏み荒らし)

- 被害申告等について**
- 減収が見込まれる場合は、必ず刈取り前に届け出てください。
 - 被害申告に基づき、損害評価員等による損害評価を実施します。
 - 損害防止のため鳥獣害対策など必要な対策をお願いします。
 - NOSAIでは獣害対策への一部助成を行っています。不明な点はお問い合わせください。

税申告が青色申告であり、令和7年度に「収入保険」のご加入を希望される場合は、「○」を付けてください。

令和5年度加入の方は「アリ」が記載されています。継続加入は**そのまま**で、加入を希望しない場合は「×」、新規で加入の場合は「○(アリ)」を記入してください。

全相殺方式など農家単位の補償方式でも、**一筆単位で半作以上の被害となった場合に対象**となります。(通常掛金に特約分の掛金が必要です) 特約が必要な場合は「○(アリ)」を、不要の場合は「×」を記入してください。

令和6年度(産)経営所得安定対策等交付金に係る営農計画書及び水稲生産実施計画書 (水稲共済加入申込書は3枚目) (1枚目 提出用)

市町村名(コードA) _____ 共済組合名 _____

共済地区名 _____

組合員等コード _____

大小地区コード _____

電話番号(有線) _____

生産調整方針作成主体コード _____

加入を希望される場合は、必ず加入申込書(3枚目)にも押印をお願いします。

氏名(2枚目、3枚目にも押印をお願いします) **農 太郎** 住所(2枚目、3枚目にも押印をお願いします) _____

経営形態 個人 法人 集落営農(構成員)

令和6年度産 農業保険加入希望

農作物共済			畑作物共済		
麦	大豆	そば			

※収入保険(令和7年度)加入希望 (加入する場合は、共済・ナラシは加入できません) ※青色申告者に限る(○印を記入)

加入希望 共済組合から協議会への情報提供を許可する

※新規需要米・加工用米については「需要に応じた米の生産・販売の推進に関する要領」に基づく契約数量等を記載する

生産数量の目安値(農業者等調整後)記入欄				新規需要米・加工用米・備蓄米記入欄			担当者記入欄		
対象作物	生産数量目安値	単収(kg/10a)	作付面積換算値	区分	出荷・販売契約数量	生産予定面積	作況調整後の出荷・販売契約数量	出荷・販売数量	備考
主食用 水稲	kg	kg/10a	a m	WCS用米	k	a m	k	k	

※主食用水稲以外は、水田、畑、二毛作の区分に限らず、作付面積の合計を記載すること
 ※麦は、数量払いの対象とならない種子用、ビール麦を除いた面積とします。
 ※大豆は、数量払いの対象とならない種子用大豆、黒大豆を除いた面積とします。
 ※そば、なたねは、数量払いの対象とならない種子用を除いた面積とし、なたねについては、油種用以外のものを除いた面積とします。

農 業 者 記 載 欄										
耕地番号	分筆番号	地名・地番	交付対象農地区分	水田面積(畦畔除く)		水稲以外の作物作付等	作物等名又は水稲品種名	区分	収量等級	地
				上段-水田台帳	下段-農業保険情報					

筆の確認、訂正方法は各地域再生協議会の記入例にそってください。(水稲共済加入は、水稲耕作の全圃場加入が必要です)

※他の方式に加入希望の方は記入をお願いします。変更がない場合は記載された内容での引受となります。

〈記入例〉

主食用 引受方式	補償割合(%)
全相殺	90
ハンソウサイ	80

〈選択肢〉

引受方式	補償割合(%)		
全相殺方式、品質方式、地域インデックス方式	90	80	70
半相殺方式	80	70	60

※品質方式は、別途定める生産金額

水稲作付(引受)面積	基準収量	引収量	個人選択共済金額
			主食用米 米粉用米

参考情報

農業版BCPの実施 (実施している場合はチェック)

左記の内容を変更をする場合は、記入例により訂正してください。

金融機関	種	口座番号	口座名義人(カナ)

※前年度と異なる金融機関等を利用する場合は記入ください。

農 業 共 済 (昨年の加入状況)										
主食用 引受方式	補償割合(%)	選択共済金額の順位			加入	一筆半損特約	飼料用 引受方式	補償割合(%)	米粉用 引受方式	補償割合(%)
		主食用	飼料用	米粉用						
ハンソウサイ	80	1		1	アリ	アリ		ハンソウサイ	80	

→ 複数の類で加入の場合(品質方式は除く)

JA等乾燥調製施設に概ね全量出荷されているみなさまは「全相殺方式9割補償」、全量出荷していないみなさまは「半相殺方式8割補償」等へのご加入をお勧めします。

※水稲共済と収入保険はどちらかを選んでの加入となります。



安心

収入保険への加入
収入の補償がされることで経営が安定します。それにより新たな取り組みをしやすくなります。

節税

節税の効果
特別控除や専従者給与などの特典を受けられます。さらに、3年間にわたり損失を繰り越し各年分の所得金額から差し引くこともできます。

経営

経営状態の見直し
事業経営の合理化・効率化等の検討にも役立ち、経営体質の改善ができます。

青色申告を
始めましょう！

白色申告の方は令和6年から青色申告への変更をお勧めします。メリットは次の3点です。

収入保険で
安心！

長野県の令和4年收入保険加入者約2,500件のうちおよそ3人に1人となる813件に24.4億円をお支払いしました。

※金額は令和5年9月末時点の支払済および支払予定金額です。



「もしも」に
そなえる、
あなたへの
エール。
収入保険

青色申告承認申請書

青色申告を始めた翌年から収入保険に加入できます！
令和6年の確定申告から青色申告を始めた場合、令和7年の収入保険に加入できます。令和6年3月15日までに青色申告承認申請書を税務署へ提出後、申請書の写しをお近くのNOSAIへ持参し、お問い合わせください！

突然の大雪による「積雪」や、平年より気温が高いことで誘発する「融雪」への備えが必要です。また、昼夜の気温差が大きくなると、給排水設備や水道管の凍結被害についても注意が必要です。
更改加入時や継続意思確認時にはご案内を確認いただき、自然災害(雪害・風水害)も補償する総合共済への加入、共済金額の増額、特約による補償額の拡充についてもご検討ください。

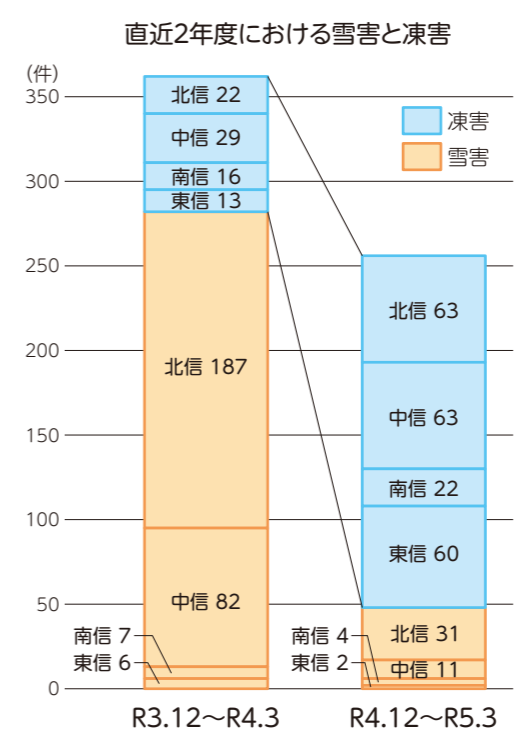

真冬の建物被害の多くは、積雪や融雪などの「雪害」や凍結による給排水設備の「漏水」による濡れ損「水道管凍結」などがあげられます。
降雪の多かった令和3年度と少なかった令和4年度の事故発生件数を比較すると、雪害と凍結被害の発生については相反する傾向がありました。(左グラフ参照)



特約の付帯についてもご検討ください。

◆小損害実損填補特約
共済金額1,000万円以上
ご加入の建物に付帯
できます。

損害の額が30万円以下の場合、損害の額と同額を共済金としてお支払いします。

◆臨時費用担保特約
30%、20%、10%から
選択できます。

支払共済金にプラスしてお支払いします。

継続、更改時には
赤枠内を必ずご確認ください！

自動継続期間中の
「自動継続契約内容及び納入通知書」

特約の範囲	特約	更新加入時の内容	掛金率	共済金額(万円)	更新加入額
火災	凍結	凍結	6.90	1,200	8,280

更改時の「建物共済加入申込書(継続用)」

特約の範囲	特約	更新加入時の内容	掛金率	共済金額(万円)	更新加入額	20年間の(共済金額+特約)
火災	凍結	凍結	6.90	2,500	17,250	21,310

赤枠内の現契約についてご確認いただき、共済金額の増額や各種特約の付帯についてご検討ください。
(更改加入の際は、おすそめを参照してください。)

冬期間使用しない家や不在にする際には、止水栓を閉める、水抜きをする、不凍栓を閉じる、凍結防止帯等を巻く、または屋内では少量の水を流しておくなどの対策をし、事故を未然に防ぎましょう。

軽労化と安定生産が可能な アスパラガス枠板式高畝栽培

長野県農政部農業技術課



長野県野菜花き試験場では2016年から、間口5.4mのパイプハウスに枠板式高畝栽培で2畝配置した場合の4品種の収量を調査してきました。その結果、枠板式高畝栽培で多収となる品種を用いることで、寒冷地である長野県においても3t/10a以上の高収量が達成可能であることを示しました。

県では長野県内のアスパラガス栽培で多く用いられた導入コストも安価な間口2.7m程度の小型ハウスにおける枠板式高畝栽培技術の確立や、施工の低コスト・省力化にも取り組んでいます。

長野県のアスパラガス栽培では排水不良や土壌病害の発生による生育不良が問題となっており、また、露地ほ場を中心に茎枯病も課題となっており、その対策として施設化および適正な株管理としての夏芽収穫を推進しています。しかし、半年以上と長期にわたる連日の収穫等の作業の多くはかがみ姿勢であり、身体負担が大きいことから、高収量を確保しつつ軽労化が可能な技術が期待されています。

そうした中、香川県農業試験場で開発された新たな栽培方式である「枠板式高畝栽培」が注目され、全国的に広まりつつあります。

枠板式高畝栽培では枠板を利用して高さ40～60cm程度の高畝を形成します。台車（車輪付き椅子）に座っての作業もしやすく、収穫・管理作業の軽労化が可能です。また、排水不良や土壌病害対策としての効果にも期待できます。さらに、畝間を広くとって栽植密度を慣行の2/3程度に下げ、採光性や通風性の向上を図ることで摘心や側枝の刈り込み等の作業を必要としないなど、アスパラガスの健全な生育と生産者の労働生産性の向上を両立させる栽培方法として、香川県を中心に普及している栽培方法です。

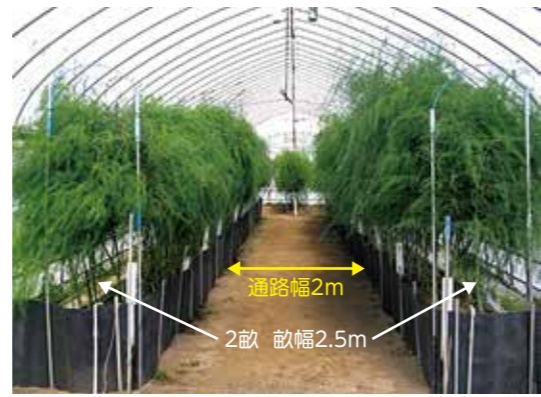

アスパラガス枠板式高畝栽培試験ほ場の様子（野菜花き試験場）

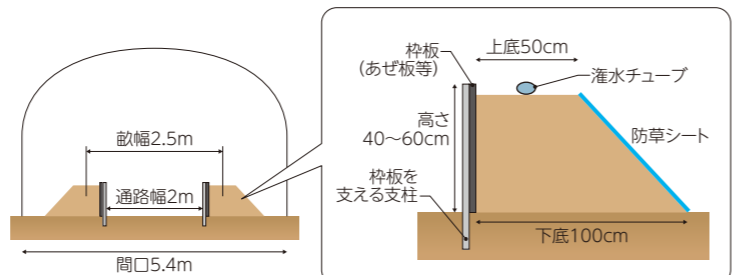

アスパラガス枠板式高畝栽培の一例（模式図）



慣行の平畝栽培（左）と枠板式高畝栽培（右）の収穫作業姿勢



アスパラガス枠板式高畝栽培の研究紹介パンフレット（農研機構）
※本研究は生研支援センター「イノベーション創出強化推進事業」（JPJ007097：課題番号02019C）により実施しています。



今号のスマイルさん

上田市
直売所「みどりの大地」

代表
おおく ぼ ひでのり
大久保 秀則さん（表紙写真左）

兄
おおく ぼ まさのり
大久保 昌則さん（表紙写真右）



ここでしか出会えない味を提供したい！と笑顔で接客する「みどりの大地」代表の大久保秀則さん

こだわりの野菜で勝負します！



経験を重ねても難しい、おいしさのピークの見極め



都内飲食店からも注文が入るこだわりの野菜

上田市真田町で直売所「みどりの大地」の代表を務める大久保秀則さん（40歳）は、兄の昌則さん（44歳）とスタッフの皆さんで、トウモロコシ420kg、キャベツ80kg、ダイコン、ピーマンなどの野菜50kgに加え、トウモロコシの後作として白菜30kgと多品目の野菜を栽培しています。

秀則さんは、若い頃から野菜農家のお父さんの背中を見て育ち、東京の専門学校を卒業後、忙しい両親を助けるため20歳で就農しました。他に目標もありましたが「農業も嫌じゃないかな」と当時を思い出して微笑みます。

3年前から食味に優れたトウモロコシ「プレミアム味来」を導入し、直売所で販売するほか、近隣の温泉で販売したり、東京の飲食店などに出荷しています。同じく直売所などで販売するキャベツ「あじみどり」

も育てやすさより食味を優先しており、時には病気や害虫の被害など栽培の難しさに直面しながらも、昔なじみのお客さんの要望に添えてこだわり野菜のセット販売にも取り組んでいます。

「トウモロコシと言えば茹でたり焼いたりするイメージがあると思いますが、生で食べてもおいしい『プレミアム味来』を7月下旬から9月下旬にかけて朝採りで販売しています。果肉のジューシーさを感じて欲しいので、来シーズンはぜひとも直売所『みどりの大地』にお立ち寄りください」と秀則さんは思いを話しました。



ご来店の際は目を引く大きな看板を目印に！



長野県警ライポくんからのお知らせ



国際電話番号による
電話でお金詐欺が
急増中！

最近、「国際電話番号」を利用した「電話でお金詐欺」が急増しています。

国際電話番号とは、+1や+44などから始まる番号で、例えば「+1XXXXXXX」のようにナンバーディスプレイに表示されます。

このような表示の電話には、**出ない・かけ直さない**ようにしましょう。

海外との電話が不要な方は、国際電話番号の発信や着信を無償で休止することができます。

詳しくは、国際電話不取扱受付センター「0120-210-364」までお問い合わせください。



詳細情報は「こちらから」

（国際電話利用契約の利用休止申請に接続します。）



慶長6年、徳川家康によって「宿駅」が定められ、江戸から42番目の中山道宿場として整備された妻籠宿。中山道と伊那街道が交わる交通の要衝として古くから賑わいを見せていました。昭和51年に国の重要伝統的建造物群保存地区に選定され、歴史の面影を色濃く残しながら、今も人々が暮らして営む宿場町として、大きな歴史空間を創り出しています。また、中山道は馬籠峠から与川根の上峠までの約20kmのうち約8.5kmが国史跡「中山道」として指定がされています。



■お問い合わせ先
一般社団法人 南木曾町観光協会
(妻籠観光案内所)
〒399-5302
長野県南木曾町南木曾妻2196-1
TEL.0264-57-2727
FAX.0264-57-4036
TEL.0264-57-3123(観光案内専用)



つまごじゆく
妻籠宿
(南木曾町)

行って見て、
寄って見て



信州の
~信州産食材レシピ~
美食!

焼きねぎとかきのアヒージョ

焼いて香ばしさと甘みがグッと増したねぎと、かきのコク・旨味がギュッと詰まったアヒージョです。残ったオイルはパンにつけても、パスタと和えてもおいしいです!



今回の食材は「ねぎ」

野菜ソムリエ
プロ・フードスタイリング
& フォトグラファー
綿貫 みどり

愛知県出身。2008年から信州に移り住み、信州野菜の美味しさに感動したことがきっかけで、食に関する資格をいくつか取得。料理や写真を通して、「畑から食卓までを笑顔でつなぐ」をモットーに日々活動しております。

- ★材料★(3~4人分)
- ねぎ.....1~2本
 - かき(むき身・加熱用).....250g
 - 片栗粉.....大さじ1
 - にんにく.....1片
 - 塩.....小さじ1/3
 - オリーブオイル.....適宜
 - 鷹の爪.....適宜

- ★作り方★
- ①ねぎは3cm程度の長さに切る。にんにくは芯を取り除き粗みじんにする。
 - ②ボウルにかき・片栗粉を入れて軽く混ぜる。かぶる程度の水を入れて優しく洗ったらキッチンペーパーで水気を拭きとる。
 - ③フライパンにオリーブオイルを少し入れ、ねぎの両面に焼き目がつく程度に焼く。
 - ④小さな鍋にオリーブオイルを少し入れ、にんにくを弱火で炒める。香りが出てきたら、かき・ねぎ・塩・鷹の爪を入れ具材がひたひたになる位までオリーブオイルを入れ、弱火でゆっくり煮たらできあがり。
- ※スキレットや、一人用の土鍋で作るとちょうど良いです!
※塩の代わりに味噌やバター醤油を入れてもおいしいです!

■前号の答え a1 椎茸 a2 天体観測

「広報紙26号」のクイズについてお詫び
Q1の回答が2文字のところ、解答欄を3マスとして掲載していました。
ご迷惑をお掛けして申し訳ありませんでした。

■当選者発表
正解者181通の中から抽選の結果、次の方々当選されました。おめでとうございます。QUOカード(500円分)を進呈します。

クイズ Quiz

クイズは2問あります。
文字を組み合わせて言葉を完成させてください。

q1 **ハ 食 ム 木 巾 ー**

q2 **++ 加 糸 里 ー 斤 貝 中 言**

◆締め切りは、令和6年2月2日(金) 必着

●クイズ2問に正解した方の中から抽選で40名様にQUOカード(500円分)を進呈します。
●当選者は春号の紙面にて発表します。

答え
q1
q2

■応募方法
記入例(ハガキでご応募ください)

(うら面)

答え q1
q2

郵便番号・住所・氏名・年齢・電話番号をご記入ください。
※春の予定はありますか。

(おもて面)

〒380-0935
長野市大字中御所字岡田79-5
NOSAI長野クイズ係行

個人情報の取扱い・注意事項について

●ご記入いただいた個人情報は、長野県農業共済組合(NOSAI長野)が適切に管理いたします。賞品の発送、広報紙への当選者発表、読者の声の掲載のためにご記入いただくもので、それ以外の目的で個人情報を利用したり、第三者への提供・開示をすることは一切ありません。

●ご応募に際しては、個人情報の提供に同意した上でご応募ください。●賞品または抽選や当選に関するご質問は受け付けておりません。

※広報紙への感想・意見などもあわせて書いていただけると幸いです。

「ねぎ」の
あんなこと・
こんなこと

ねぎを食べれば
風邪知らず?!

ねぎの歴史は古く、日本書紀などにも登場するほど昔から食べられてきたなじみの深い野菜です。ねぎ特有の香りと辛味のもと「アリシン」という成分で、血行を促進し体を温め、疲労物質を分解してくれる効果があるとされています。青い葉の部分にはビタミンCが多く含まれており、ねぎは風邪の予防にもってこいな野菜なのです。

信州伝統野菜にも認定されたおいしいねぎ!

信州伝統野菜に認定されたねぎは、「松本一本ねぎ」や「松代一本ねぎ」などがあります。どちらも太くて長く、加熱すると柔らかくなり甘みが増してとろけるおいしさです!松代一本ねぎは以前取材をさせていただいたこともあり、個人的にも大好きな信州伝統野菜です。その地に昔から根付いていた野菜を、代々大切に守り続けてきた生産者様へ思いを馳せながら、感謝の気持ちを込めて大切に食していきたいですね。

ねぎの選び方・
保存方法等

ねぎの軟白部は鮮やかに白いものを選びます。またしおれていないもの・白色部が縮まっていて弾力があるものを。ねぎの特に青い部分を切ったときに出てくるジュルジュルとしたものは糖類のかたまりで、寒さに耐えて甘みと旨味が多い証拠です。保存方法は新聞紙で包み、冷暗所で立てて保存します。土がついているものは、土に埋めておけばさらに長持ちします。使いかけの場合は、白と緑の部分で切り分けラップで巻いて野菜室で保存しましょう。



LINE公式アカウント開設 農業保険、収入保険の情報発信

ご加入様はもちろん、すべてのみなさまに情報をお届け！

季節ごとのお知らせ、耳寄り情報を発信します！

QRコードから簡単に「友だち追加」ができます！



農業共済新聞2ヵ月無料試し読み実施中

農業経営のノウハウや情報、暮らしのヒントやいざという時の保険のことも掲載しています！

収入保険加入者、基礎組織構成員の新規購読者はもちろんQUOカード500円分をさしあげます。

申し込みやお問い合わせは、企画情報課TEL.026-217-5804まで。



口座振替へ変更のお願い

組合では、事務処理の適正化と効率化を図る観点から、「現金」の取り扱いをなくすことを目指しています。

掛金等を現金または振込で納入いただいているみなさまには、口座振替へ変更いただきますよう、ご理解とご協力をお願いします。



長野県農業大学校 実践経営者コース学生募集のご案内

長野県農業大学校では実践経営者コースの学生を募集しています。詳しくは長野県農業大学校のホームページをご覧ください。

(長野県農業大学校農学部事務局)



読者のみなさんから



秋の楽しみといえば何ですか。

- 秋の月・星を見ていると落ち着きます。 **小海町 S・Jさん**
- 作物の収穫です。果物、稲、野菜等、冬から剪定したり土作りをしたり、その結果豊作に作物ができるからです。 **東御市 S・Kさん**
- 紅葉の写真を撮る。 **諏訪市 K・Nさん**
- 柿が好きです。生から干し柿を毎年母から教えてもらった作り方で孫達といっしょに楽しんでいきます。 **富士見町 G・Tさん**
- 干し柿です。と言ってもすっかり干し上がって粉が出て来て乾いたものではなく、皮をむいて軒下に吊られた状態でまだやわらかくぷくぷくした柿を干し上がる前にちよつとつまみ食いするのが楽しみです。甘くてやわらかくて。 **宮田村 O・Mさん**
- 飯田線の各駅停車の電車に乗り、紅葉を眺めることです。旅のお供はカップ酒とおつまみ。最高の贅沢です。 **下條村 H・Yさん**
- 空がきれいになり、花の色が濃く感じられます。夜の時間が長くなり、自分の時間が増えて有意義に使うと頑張っています。 **高森町 O・Yさん**
- 孫とさんぽorどんぐりひろい季節に秋を感じるのが少なくなってきましたが、食欲の秋でもあり、きのこの炊き込みごはん、皆大好きです。家族7人です。 **喬木村 K・Nさん**
- 紅葉を見に出かけることです。おいしいお昼も食べに行きます。 **松本市 T・Kさん**
- 老夫婦で近い温泉場の日帰り旅行でもできればいいと思っています。 **松本市 K・Tさん**
- 秋桜、草紅葉、すすきの群生が好きなのは秋のそんな風情にときめきます♡ **生坂村 M・Sさん**
- 秋の楽しみは、紅葉を見にドライブや秋の夜空に浮かぶ十五夜のお月見など自然を眺めることです。心が整う感じがとても好きです。 **大田市 I・Kさん**
- 須坂市の米子大瀑布の周遊コースをハイキングして紅葉を見ることです。 **中野市 M・Nさん**
- 来年の手帳を買うことがひそかな楽しみです。毎年10月頃買っています。大きさ、柄、中身：とお店を見てまわるのが楽しい。来年もいい年になるといいなあ。 **高山村 S・Jさん**
- 農作業がほとんど終わり、ゆとり読書ができます。 **信濃町 S・Tさん**



編集後記

みどりの大地さんの白菜とキャベツ、とてもおいしかったです。みなさんぜひ足を運んでみてください。(K)